

### DE VERWIJSBRIEF

Indien u uw patiënt wilt verwijzen, geef dan bij voorkeur de verwijsbrief aan de patiënt mee. Heeft u vooraf behoefte aan overleg over uw patiënt dan is een e-mail het meest praktisch (p.ouwerling@tcamolenvliet.nl).

### HET EERSTE CONSULT

Voor het eerste consult kan de patiënt telefonisch (of persoonlijk) bij de receptie een afspraak maken van 30 minuten. Na het invullen van een anamneselijst volgt een consult, waarin de hulpvraag centraal staat. Er wordt een mond- en röntgen-onderzoek uitgevoerd. Vervolgens wordt er een (voorlopige) indicatie gesteld en besproken. Indien er meerdere opties of alternatieven zijn, dan worden deze ook besproken. De patiënt ontvangt een folder, begroting, afsprakschema en een informed-consentformulier. Bij een uitgebreidere casus wordt nog aanvullend onderzoek gedaan (studiemodellen/CT-scan etc.) en vindt het bovenstaande in meerdere zittingen plaats.

### DE TERUGRAPPORTAGE

Na de diagnostiek-fase ontvangt u van ons een brief met de bevindingen en het behandelplan. Na de laatste behandeling ontvangt u weer een rapportage. Tevens ontvangt u adviezen over de nazorg. Overigens zien wij de patiënt tot en met een jaar na behandeling nog voor nacontrole(s). Voor de periodieke controle van de rest van de dentitie blijft uw patiënt onder uw hoede.

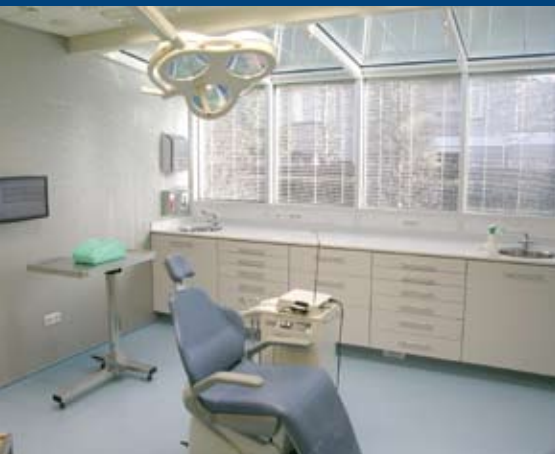

### WAT WILT U ZELF DOEN?

We kunnen voor u een complete implantologische behandeling uitvoeren van sinuslifting, botopbouw, implantatie tot en met de suprastructuur. Indien u echter zelf de suprastructuur wilt maken, dan kunt u dit aangeven in uw verwijsbrief. Indien u zelf suprastructuren wilt gaan maken, maar géén of weinig ervaring heeft, dan kunnen wij u ook hierbij behulpzaam zijn. Neem in dat geval contact met ons op.

# Even voorstellen

## ONS IMPLANTOLOGIETEAM



**Simone de Groot** is opgeleid tot doktersassistente, sinds 1990 werkzaam als tandartsassistente en sinds 2000 ook als preventie-assistente. Simone assisteert zowel bij de consulten, de chirurgische behandelingen als bij het maken van de suprastructuren.



**Karin Wijnands** was in het verleden secretaresse en werkt sinds 1999 als tandartsassistente. Karin is na een interne opleiding in 2001 gaan assisteren bij de chirurgische behandelingen. Tevens verzorgt zij de correspondentie met de verwijzers.



**Miranda Elsinga** is intern opgeleid in 2010 en assisteert bij de chirurgische behandelingen.



**Peter Ouwerling** is in 1989 afgestudeerd aan het ACTA als tandarts, met als hoofdkeuzevak kaakchirurgie. Na zijn studie heeft hij enige tijd als AGNIO op de afdeling mondziekten en kaakchirurgie van het VU ziekenhuis gewerkt. Na de militaire dienstplicht (als eerste luitenant-tandarts) heeft hij zich gevestigd in Alphen aan den Rijn. Naast de algemene praktijk voert hij sinds 1993 tevens een part-time verwijspraktijk voor dento-alveolaire chirurgie. Na een uitgebreid opleidingstraject is hij in 1998 gestart met implantologie. In 2003 volgde erkenning tot implantoloog door de NVOI. Sinds 2005 voert hij een volledige verwijspraktijk voor implantologie en dento-alveolaire chirurgie.

# Orale implantologie

Peter Ouwerling  
Tandarts-implantoloog



Tandheelkundige Centra Alphen aan den Rijn

# Inleiding

Voor u ligt het vernieuwde informatiebulletin voor verwijzers. U vindt hierin een actueel overzicht van de mogelijkheden die wij u en uw patiënten kunnen bieden. Na een recente verbouwing is een tweede operatiekamer in gebruik genomen. We hebben de wachtlijst gewerkt en kunnen uw patiënten daardoor sneller van dienst zijn!

Met vriendelijke groet,

Peter Ouwerling

tandarts-implantoloog erkend door de NVOI



April 2011

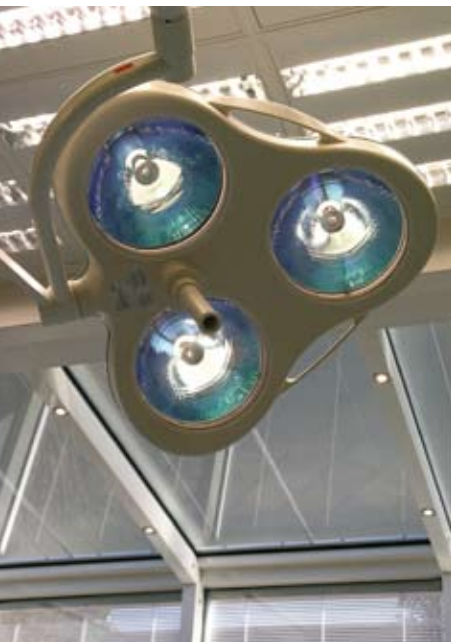

Tandheelkundige Centra Alphen aan den Rijn



Tandheelkundig Centrum Molenvliet

## Tandheelkundige Centra Alphen aan den Rijn

**Locatie:** Tandheelkundig Centrum Molenvliet  
**Afdeling:** Implantologie  
Molenvliet 5  
2405 BZ Alphen aan den Rijn

**Telefoon:** (0172) 430221  
**Fax:** (0172) 442558  
**E-mail:** p.ouwerling@tcamolenvliet.nl

## RÖNTGENDIAGNOSTIEK EN PLANNING

Röntgendiagnostiek is belangrijk voor de planning van de behandeling. Veelal volstaan OPT-, laterale schedel- en solo-opnamen. Bij uitgebreidere behandelingen wordt een CT-scan gemaakt. Hiermee kan met behulp van het softwareprogramma Simplant (Materialise Dental) een virtuele planning worden uitgevoerd. Na de planingsfase kunnen er operatiesjablonen (Surgiguides) worden vervaardigd, waarmee de implantaten op de meest optimale positie geplaatst worden.

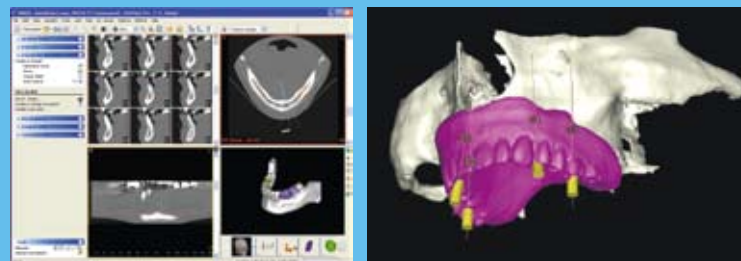

## PRÉ-IMPLANTOLOGISCHE CHIRURGIE

Door kort na extractie te implanteren kan pré-implantologische chirurgie soms voorkomen worden of eenvoudiger zijn. Bij voorkeur doen wij daarom zelf de extractie van het te vervangen gebitselement. Soms kan een implantaat direct na extractie geplaatst worden. Meestal kiezen we er echter voor om acht weken na extractie te implanteren. De mucosa is dan genezen, waardoor de wond spanningsloos primair gesloten kan worden, terwijl de resorptie van het bot nog minimaal is. Een botopbouw met autoloog botslijpsel dat we hebben opgevangen in een steriel zeefje, is dan meestal genoeg.

Toch is regelmatig een uitgebreidere botopbouw nodig. Bij het lateraal opbouwen van de kaak gebruiken we autoloog bot uit de crista obliqua externa en/of de ramus mandibulae. Dit bot wordt gefixeerd met osteosyntheseschroeven. Na circa drie maanden kan er dan geïmplantéerd worden. Echter bij een sinuslift, gebruiken we Bio-Oss als botsubstituut, wat volgens de literatuur een beter resultaat geeft dan autoloog bot. Bovendien wordt een operatie van een donorplaats vermeden. Implantatie na sinuslift vindt plaats na circa zes maanden.



Tandheelkundig Centrum Molenvliet Tandheelkundig Centrum Kanalzoom Tandheelkundig Centrum Vliet

## IMPLANTAATSYSTEEM

Wij werken met het gerenommeerde implantaatsysteem van Straumann, Zwitserland. Vernieuwingen van het systeem worden alleen geïntroduceerd na gedegen wetenschappelijk onderzoek. De osseo-integratietijd is maximaal acht weken. De implantaten en toebehoren worden geleverd door Straumann B.V. gevestigd in IJsselstein (telefoonnummer: 030-6046611). Straumann levert tevens fraai voorlichtingsmateriaal voor u en uw patiënten (folders, modellen, handleidingen m.b.t. suprastructuren etc.).

## PATIËNTENVOORLICHTING

Zoals hierboven al aangegeven, levert Straumann voorlichtingsmateriaal voor uw patiënten. Goede informatie is ook te vinden op [www.straumann.nl/patienten](http://www.straumann.nl/patienten) en [www.nvoi.nl](http://www.nvoi.nl).

## VERGOEDINGEN/MACHTIGINGSAANVRAGEN

Bij volledig edentate patiënten met een extreem geslonken kaak, kan de behandeling worden vergoed uit de basisverzekering, mits de implantaten dienen ter bevestiging van een uitneembare prothese. De patiënt betaalt alleen een eigen bijdrage voor de implantaatgedragen prothese. Vooraf vragen wij dan een machtiging aan bij de zorgverzekeraar. Met enkele zorgverzekeraars hebben we een overeenkomst, waardoor een deel van de behandelingen machtigingsvrij kan plaatsvinden.

Bij deels betande patiënten kan implantologie ten bate van kroon- en brugwerk deels vergoed worden uit een aanvullende tandartsverzekering.

## SPEERPUNTEN/KWALITEIT

Kwalitatief goede zorg en een vriendelijke patiëntenbenadering zijn onze speerpunten. Ook vinden wij het belangrijk om het complete scala aan implantologische zorg aan te bieden. Uiteraard voldoen wij volledig aan de eisen op het gebied van infectiepreventie. De erkenning door de Nederlandse Vereniging voor Orale Implantologie (NVOI) is voor u en uw patiënten een borging van de kwaliteit. Iedere vijf jaar wordt onze praktijk bezocht door een visitatiecommissie van de NVOI. Hierbij worden wij beoordeeld op de kwaliteit van de behandelingen en praktijkorganisatie.